



SCUOLA DELL'INFANZIA

Angeli Custodi

GARGAGNAGO · VERONA

maternagargagnago.org

CONTRATTO FORMATIVO

INFORMAZIONI
PER UN MIGLIORE FUNZIONAMENTO
DELL'ORGANIZZAZIONE SCOLASTICA
E DELLE RELAZIONI
TRA SCUOLA E FAMIGLIE



I bambini devono aver effettuato tutte le vaccinazioni previste. I bambini che vengono iscritti alla scuola dell'infanzia devono aver raggiunto il controllo sfinterico ed essere privi di pannolino.

GLI ORARI:

La nostra scuola è aperta dal lunedì al venerdì, **dalle ore 7.30 alle ore 16.00.** Con possibilità di iscrivere i bambini al posticipo prevedendo l'uscita dalle ore 16.00 alle 18.00. Un'uscita intermedia dalle ore 13.00 alle ore 13.30 va comunicata alle insegnanti precedentemente.

CHI INCONTRO A SCUOLA:

Le insegnanti della scuola sono:

Luciana F., Chiara Z., Claudia D., Accordini L., Ilaria Z., Bellorti M., Elena F.

La segretaria Marisa E., la cuoca Annalisa G.

La collaboratrice scolastica Simonetta M.

L'ENTRATA E L'USCITA DA SCUOLA:

Secondo le normative per **la salvaguardia dei minori** art. 2048 e art. 1218 del Codice Civile:

I bambini/e vanno affidati ad una insegnante.

Le insegnanti, dal canto loro possono affidare i bambini/e solo a persone maggiorenni e conosciute.

Per affidare il bambino/a ad altre persone, che non siano i genitori, anche in modo continuativo occorre compilare un modulo di delega.

Vi chiediamo di CHIUDERE bene le PORTE e i vari CANCELLI di accesso alla scuola e compiere le manovre automobilistiche in modo prudente ed attento, rispettando i divieti di sosta.

A SCUOLA MI SERVE:

PER TUTTI I BAMBINI:

- un cambio completo, secondo la stagione, da lasciare a scuola nello zainetto, per gli imprevisti che possono capitare.
- fazzoletti di carta
- tutti i bambini dovranno indossare un grembiolino.

PER I BAMBINI PICCOLI :

- lenzuolo o coperta secondo la stagione
- cuscino

RACCOMANDAZIONI PRATICHE:

Per consentire ai bambini/e una maggiore libertà di movimento nelle varie attività si consiglia l'uso di tute o di indumenti comodi. Per motivi di sicurezza e incolumità dei bambini vi chiediamo di evitare di far indossare collane, orecchini, braccialetti..., la scuola non risponde di eventuali oggetti smarriti/rotti (preziosi e non).

SALUTE:

Per far star bene i vostri bambini/e curate l'igiene personale e abbiate una attenzione particolare verso le malattie infettive, le quali possono causare epidemie nella scuola. Per rispetto della comunità è opportuno che i bambini/e frequentino in buona salute, così da poter stare con gli altri e svolgere tutte le attività organizzate in sezione e in cortile. Qualora l'assenza fosse dovuta ad altri motivi, si raccomanda di comunicarlo alle insegnanti con uno scritto. Le insegnanti vanno avvisate anche in caso di malattie infettive ed epidemiche. In caso di allontanamento, da parte delle insegnanti, per malattia, il bambino/a deve essere tenuto in osservazione per almeno 24 ore (1 giorno) prima del rientro a scuola. (disposizioni sul manuale della Regione veneto).



NESSUN TIPO DI FARMACO tradizionale o omeopatico **VERRÀ SOMMINISTRATO** dal personale della scuola.

Per i **FARMACI SALVAVITA** è indispensabile la prescrizione del medico corredata delle modalità di impiego, e l'autorizzazione scritta dei genitori.

CONTROLLATE PERIODICAMENTE I CAPELLI dei vostri bambini per verificare la presenza di **PIDOCCHI**.

Il protocollo operativo per il controllo della pediculosi, stabilisce quanto segue:

- per la riammissione in collettività dei bambini è necessario il **CERTIFICATO** rilasciato dal medico curante, in cui sia dichiarato l'avvio di idoneo trattamento disinfettante (circ. Min. n° 4 del 13.03.98). Nella nostra scuola è possibile presentare un'autocertificazione su moduli da noi già predisposti.

Può essere utile ricordare che l'insegnante che rilevi negli alunni segni sospetti, deve avvertire immediatamente il presidente della scuola che provvederà all'allontanamento dell'alunno/a (DPR 1518/1967 ART. 40,41,43 regolamento dei servizi di medicina scolastica).

LA SCUOLA E IL CORTILE:

Molto importante per i bambini è valorizzare il tempo vuoto inteso non come ozio, ma come tempo vissuto in modo autonomo creativo e costruttivo. Per favorire processi di socializzazione si organizzano tempi e luoghi dentro o fuori all'aperto.

La scuola dispone di un ampio spazio esterno nel verde, quindi molto tempo sarà vissuto dai bambini in questo contesto ricco di possibili esperienze.



STAR BENE A TAVOLA

È un'arte che devo imparare:

Per conquistare un bene grande come l'autonomia, i bambini/e hanno bisogno di spazio e occasioni per **poter fare da soli**.

Quindi insegniamo loro come mangiare da soli e in modo educato.

Perché i bambini crescano ben nutriti li invitiamo ad **assaggiare tutti i cibi**, spiegando l'importanza della dieta variata.

In caso di **intolleranze alimentari/ allergie è indispensabile un certificato medico**, per consentirci di variare il menù.

Sostituzioni alimentari per motivi etico/morali nella nostra scuola vanno accompagnate da certificato medico.

Alle ore 9.30 circa viene distribuita la colazione, piccolo spuntino, il pranzo viene servito verso le ore 12.00, alle 15.20 la merenda (frutta, yogurt, pane,...).

La scuola dispone di cucina propria e osserva tabelle dietetiche approvate dall'ASL.

Evitate di dare ai vs bambini caramelle, dolciumi, vengono distribuiti a discrezione delle insegnanti in occasioni particolari: feste, compleanni, vari eventi.

COLLOQUI INSEGNANTI-GENITORI

Le insegnanti Vi invitano nel corso dell'anno a partecipare a dei colloqui personali per uno scambio sull'andamento dell'esperienza scolastica.

Tuttavia se desiderate richiedere un colloquio per motivi personali potete concordare un appuntamento direttamente con la maestra.

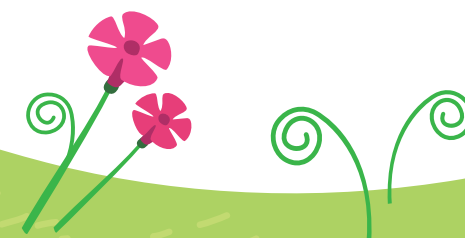

ASSICURAZIONE:

Tutti i bambini iscritti e il personale sono coperti da Polizza assicurativa R:C e Infortuni stipulata dalla Federazione Italiana Scuole Materne (FISM) e la società CATTOLICA ASSICURAZIONE.

REGOLAMENTO:

L'iscrizione si effettua a gennaio, **ogni anno** per i tre anni di frequenza, la quota va versata al momento dell'iscrizione.

La retta mensile viene stabilita di anno in anno dal coordinamento delle scuole dell'infanzia del comune in accordo con la pubblica amministrazione, in virtù della convenzione sottoscritta con la stessa. La quota della retta viene comunicata nell'assemblea generale che si tiene all'inizio dell'anno scolastico.

La quota deve essere pagata da settembre a giugno compresi.

La quota deve essere versata il 10 di ogni mese con:

- con bonifico bancario sul c/c della scuola con causale:
CONTRIBUTO REFEZIONE *NOME BAMBINO/A* E MESE DI RIFERIMENTO.

Le rette possono essere versate anche con due soli versamenti cumulativi ma solo tramite bonifico bancario:

- a settembre per le rette di sett/ott/nov/dic
- a gennaio per le rette di gen/feb/mar/apr/mag/giu

LA RETTA MENSILE DEVE ESSERE VERSATA PER INTERO ANCHE SE IL BAMBINO/A PER QUALSIASI MOTIVO NON FREQUENTA.

In caso di RITIRO in corso d'anno è necessario un preavviso di tre mesi, le cui rette devono essere corrisposte.

La quota di iscrizione non è restituita in caso di ritiro del bambino/a per qualsiasi motivo, come da disposizioni FISM. Per i fratelli è prevista una riduzione della retta, mentre la quota di iscrizione deve essere pagata per intero.

PER INFORMAZIONI:

ORARI SEGRETERIA

dal lunedì al venerdì (escluso il MERCOLEDÌ)
dalle 14.00 alle 16.00

Previo appuntamento telefonando al numero
045 7701315

Oppure inviare mail a:
maternagargagnago@libero.it

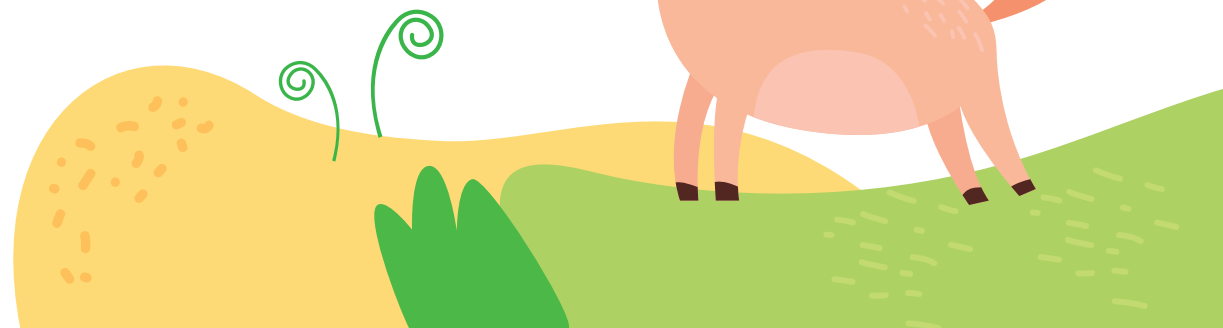

SINTESI DEL PIANO DELL'OFFERTA FORMATIVA

Natura e scopo del documento

Con tale documento, la Scuola dell'Infanzia "Angeli Custodi", intende rendere concreta e leggibile la **Propria Offerta Formativa**, attuando l'art. 3 del regolamento dell'Autonomia Didattica e Organizzativa, per rafforzare i rapporti con tutti i possibili interlocutori, con basi concrete e trasparenti.

Storia della scuola

La scuola dell'Infanzia viene fondata nel 1958/60 dal parroco Don Primo Benettoni, con la collaborazione dei paesani, molto sensibili ai bisogni educativi dei bambini.

Caratteristiche strutturali

La scuola si trova all'inizio del centro storico del paese di Gargagnago. La disposizione interna comprende spazi strutturati e destrutturati a seconda delle attività programmate.

C'è un ampio locale destinato a spazio polivalente, tre stanze strutturate per le attività di sezione e intersezione, un locale polivalente con grandi vetrate che danno sull'ampio giardino usato anche per l'attività psicomotoria, la cucina attrezzata a norma di legge, un gruppo di servizi igienici ad uso dei bambini compreso il servizio per l'Handicap, un gruppo di servizi per il personale, una stanza ad uso delle insegnanti, al piano superiore poi si trova un'altra stanza polifunzionale usata per il laboratorio di musica e per attività in piccolo gruppo, il dormitorio, i servizi igienici e l'ufficio.

La scuola è stata adeguata alle vigenti norme sulla sicurezza e l'igiene.

Principi ispiratori del servizio offerto

La scuola dell'infanzia è luogo di educazione della persona e si rivolge in modo individualizzato al bambino, senza nessuna discriminazione sociale o culturale.

Tutto il personale che vi opera crede, come proclamato nel **Progetto Educativo**, che il bene più profondo e vero per l'uomo sia la **COMUNIONE CON DIO**.

La vita scolastica prende spunto dal **Progetto Educativo FISM** e dal D.M. 3/6/91 e dalla legge 53/03.

Stile e metodo educativo

Lo spirito della scuola dell'infanzia "Angeli Custodi" si basa e si cerca nella quotidianità dei gesti e delle scelte.

Si entra in relazione con affabilità e semplicità, attenti alla complessa ricchezza di ogni bambino. Si cerca di conoscere il suo vissuto, il contesto in cui vive, così che l'attività diventi uno strumento attraverso il quale il bambino può crescere.

Metodo educativo: attenzione e rispetto verso persone, cose, corresponsabilità nel processo educativo, industriosità creativa del bambino, prevenzione per formare un'immagine positiva di sé, amicizia cioè condivisione per accogliere ogni bambino così com'è.

Organizzazione scolastica

CONSIGLIO DI AMMINISTRAZIONE

È responsabile del buon funzionamento del servizio e dell'andamento generale della scuola. È composto da due genitori per sezione ed eletto dall'assemblea generale, dura in carica tre anni.

È composto dal Presidente, vicepresidente, consiglieri, coordinatrice, membro del consiglio pastorale, rappresentante del comune, segretaria.

Si riunisce una volta la mese.

PERSONALE DOCENTE

Insegnanti, responsabili primarie dei bambini e dell'andamento dell'attività didattica.

PERSONALE AUSILIARIO

Segretaria, cuoca, collaboratrice scolastica, inserimento SIS.

ORGANISMI DI PARTECIPAZIONE

Assemblea dei genitori, assemblea di classe, collegio docenti.

L'OFFERTA FORMATIVA

Il gruppo insegnanti pensa e realizza per ogni anno scolastico una programmazione in cui sono rese note le motivazioni, le scelte, le finalità e i metodi.

Lo scopo di ogni azione educativa è quello di formare integralmente la personalità del bambino.

L'organizzazione della nostra scuola segue lo stile metodologico-didattico.

SEZIONE - INTERSEZIONE - LABORATORIO

Alternando gruppi di età omogenea ed eterogenea, l'intento è quello di favorire la socializzazione e l'arricchimento dato dalla condivisione delle esperienze.

Nel corso dell'anno scolastico vengono organizzate:

uscite didattiche con i bambini e il personale della scuola, gite con i bambini e con la presenza obbligatoria di un adulto (genitori...).

Feste dell'accoglienza alla domenica mattina ad inizio anno scolastico, di Natale alla sera, a Carnevale alla sera, festa del bambino al sabato pomeriggio.

Corso acquaticità per il gruppo dei medi e dei grandi alla piscina di Fumane.

Laboratorio di psicomotricità per tutti con esperto esterno.

Laboratorio di musica, con esperto esterno, dal mese di gennaio per tutti.

La scuola dell'infanzia "Angeli Custodi" è aperta da Settembre a Giugno e segue il calendario scolastico regionale applicando la propria autonomia.

Per ulteriori informazioni e chiarimenti la segreteria è aperta dal lunedì al venerdì (escluso il mercoledì) dalle ore 14.00 alle 16.00.



SCUOLA DELL'INFANZIA

Angeli Custodi

GARGAGNAGO · VERONA

maternagargagnago.org

Via Stazione Vecchia, 1
37015 Gargagnago (VR)

T. 045 7701315

maternagargagnago@libero.it

